

Apoyos para cumplir con el derecho humano al agua y saneamiento e incrementar coberturas de servicios a través del Proagua 2023

Subdirección General de Agua Potable, Drenaje y Saneamiento
2 de febrero de 2023



MEDIO AMBIENTE
SECRETARÍA DE MEDIO AMBIENTE Y RECURSOS NATURALES



CONAGUA
COMISIÓN NACIONAL DEL AGUA



2023
AÑO DE
Francisco
VILLA
EL REVOLUCIONARIO DEL PUEBLO

Derecho humano al agua y saneamiento

Implica un **cambio en la racionalidad de las políticas públicas**, puesto que deben orientarse a los derechos humanos.

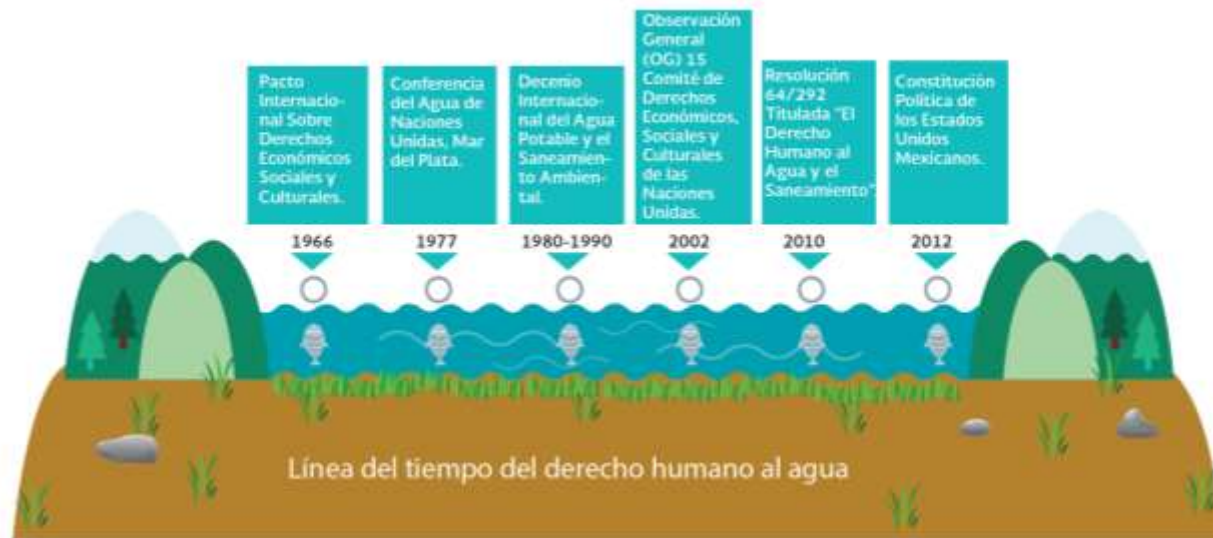

MEDIO AMBIENTE
SECRETARÍA DE MEDIO AMBIENTE Y RECURSOS NATURALES



CONAGUA
COMISIÓN NACIONAL DEL AGUA

Artículo 4to, CPEUM

Toda persona tiene derecho al **acceso, disposición y saneamiento de agua** para consumo **personal y doméstico** en forma **suficiente, salubre, aceptable y asequible**. El Estado garantizará este derecho y la ley definirá las bases, apoyos y modalidades para el acceso y uso equitativo y sustentable de los recursos hídricos, estableciendo la participación de la Federación, las entidades federativas y los municipios, así como la participación de la ciudadanía para la consecución de dichos fines.





Programa Nacional Hídrico 2020-2024

Objetivo 1. Garantizar progresivamente los derechos humanos al agua y al saneamiento, especialmente en la población más vulnerable.

Proteger la disponibilidad de agua en cuencas y acuíferos para la implementación del derecho humano al agua.

Abatir el rezago en el acceso al agua potable y al saneamiento para elevar el bienestar en los medios rural y periurbano.

Fortalecer a los organismos operadores de agua y saneamiento, a fin de asegurar servicios de calidad a la población.

Atender los requerimientos de infraestructura hidráulica para hacer frente a las necesidades presentes y futuras.

Objetivo 2. Aprovechar eficientemente el agua para contribuir al desarrollo sostenible de los sectores productivos.

Objetivo 3. Reducir la vulnerabilidad de la población ante inundaciones y sequías, con énfasis en pueblos indígenas y afromexicanos.

Objetivo 4. Preservar la integralidad del ciclo del agua a fin de garantizar los servicios hidrológicos que brindan cuencas y acuíferos.

Objetivo 5. Mejorar las condiciones para la gobernanza del agua a fin de fortalecer la toma de decisiones y combatir la corrupción.



Corresponsabilidad entre los tres órdenes de gobierno y la ciudadanía



MEDIO AMBIENTE
SECRETARÍA DE MEDIO AMBIENTE Y RECURSOS NATURALES



CONAGUA
COMISIÓN NACIONAL DEL AGUA



En el ejercicio de las atribuciones se debe observar el contenido del derecho humano al agua.



MEDIO AMBIENTE
SECRETARÍA DE MEDIO AMBIENTE Y RECURSOS NATURALES



CONAGUA
COMISIÓN NACIONAL DEL AGUA

Programa de agua potable, drenaje y tratamiento, Proagua





Sobre el Proagua



MEDIO AMBIENTE
SECRETARÍA DE MEDIO AMBIENTE Y RECURSOS NATURALES



CONAGUA
COMISIÓN NACIONAL DEL AGUA



¿Qué es el Proagua?

Es un programa federal a cargo de la Conagua que **apoya el financiamiento de acciones** para la prestación de los servicios de agua potable, alcantarillado, saneamiento y para el desarrollo integral de organismos operadores de agua, alcantarillado y saneamiento.



¿Cuál es su objetivo

Contribuir a **incrementar y sostener las coberturas** de los servicios de agua potable, alcantarillado y saneamiento, mediante el apoyo en el desarrollo de diversas acciones que permitan **avanzar en el cumplimiento del derecho al acceso, disposición y saneamiento del agua** a las localidades rurales y urbanas.



¿A quién va dirigido?



MEDIO AMBIENTE



CONAGUA

- **Habitantes** de las localidades, municipios y entidades federativas, en zonas rurales y urbanas del país, **que carecen de los servicios** de agua potable, alcantarillado y saneamiento **o presenten deficiencias** en ellos, conforme al censo de población y vivienda del INEGI.
- En el **tratamiento de aguas residuales** municipales se considera el caudal de agua residual que se colecta en sistemas formales de alcantarillado y no es tratada.

Población
potencial



- **Habitantes** de las localidades, municipios y entidades federativas en zonas rurales y urbanas del país **a beneficiar con las acciones establecidas en los anexos de ejecución y técnicos.**
- En el **tratamiento de aguas residuales** municipales, se considera el caudal de agua residual que se colecta en sistemas formales de alcantarillado que se programa a ser tratada con las acciones establecidas en los anexos técnicos.

Población
objetivo



- Entidades federativas que suscriben los anexos de ejecución y técnicos del programa y reciben **el subsidio.**

Beneficiarios



2023
Año de
**Francisco
VILA**



Tipos de apoyo

Infraestructura de agua potable, alcantarillado y saneamiento

Acciones para la infraestructura de los servicios.



Desarrollo integral

Acciones de mejoramiento de eficiencia a fin de promover la sostenibilidad operativa y financiera de los organismos operadores



Desinfección del agua

Acciones para ampliar y sostener cobertura de desinfección del agua para uso y consumo humano en los servicios de agua potable y fuentes de abastecimiento, con énfasis en localidades de mayor prioridad.



Atención a FNP

Acciones derivadas de los efectos de la ocurrencia de fenómenos naturales perturbadores, que cumplan con los "Lineamientos de Operación Específicos para atender los daños desencadenados por fenómenos naturales perturbadores"



Orden para la selección de acciones

1

Que atiendan recomendaciones de derechos humanos o que deriven de un acuerdo internacional

2

De infraestructura que incrementen cobertura en los servicios de agua potable y saneamiento.

3

De mejoramiento de la calidad del agua para el cumplimiento de la normatividad vigente.

4

Obras de continuidad.

5

De rehabilitación de infraestructura de servicios de agua potable y saneamiento.



MEDIO AMBIENTE



CONAGUA

Grado de prioridad en zonas rurales

en función de diferentes parámetros (datos de INEGI, Zonas de Atención Prioritarias, Grados de marginación de la CONAPO, Catálogo de localidades Indígenas del INPI).



Mapa elaborado por la Gerencia de Potabilización y tratamiento de la CONAGUA



2023
GOBIERNO DE
Francisco
VILA
GOBIERNO DEL ESTADO DE VERACRUZ

PRIORIZACIÓN DE LOCALIDADES (2023)



MEDIO AMBIENTE



CONAGUA

ENTIDAD	LOCALIDADES	Promedio de PRIORIDAD	Suma de POBLACIÓN
Aguascalientes	1,981	8.33	226,896
Baja California	5,492	9.86	238,780
Baja California Sur	2,528	7.69	70,947
Campeche	2,729	16.09	231,776
Chiapas	20,951	34.09	2,817,106
Chihuahua	12,134	27.70	467,823
Ciudad de México	599	29.19	64,312
Coahuila	3,990	9.95	262,724
Colima	1,205	7.10	72,692
Durango	5,840	27.99	506,270
Guanajuato	8,641	21.43	1,721,976
Guerrero	6,627	49.47	1,428,543
Hidalgo	4,514	38.84	1,316,347
Jalisco	10,087	14.68	1,006,322
México	4,215	34.56	2,138,423
Michoacán	8,423	22.63	1,372,353

ENTIDAD	LOCALIDADES	Promedio de PRIORIDAD	Suma de POBLACIÓN
Morelos	1,473	32.38	357,763
Nayarit	2,793	30.74	340,402
Nuevo León	4,733	15.98	238,096
Oaxaca	10,523	51.98	2,088,575
Puebla	6,223	39.45	1,745,583
Querétaro	2,083	25.57	498,607
Quintana Roo	2,180	21.88	180,727
San Luis Potosí	6,490	35.78	925,449
Sinaloa	5,409	17.32	734,711
Sonora	7,238	7.67	359,171
Tabasco	2,324	29.80	996,087
Tamaulipas	6,520	10.63	343,899
Tlaxcala	1,050	10.08	223,100
Veracruz	19,500	29.35	3,085,982
Yucatán	2,322	39.92	326,047
Zacatecas	4,426	16.24	596,039
Total general	185,243	26.76	26,983,528

Promedio de
PRIORIDAD
2022

28.40



Requisitos generales



MEDIO AMBIENTE
SECRETARÍA DE MEDIO AMBIENTE Y RECURSOS NATURALES



CONAGUA
COMISIÓN NACIONAL DEL AGUA

Inciso	Requisito
a	Presentar solicitud para participar en el PROAGUA en la cual se manifieste el cumplimiento de requisitos. (Formato)
b	Acreditar Convenio Marco de Coordinación celebrado entre el gobierno estatal y federal vigente .
c	Comprobar asignación de recursos de contraparte .
d	Acreditar que el cierre de ejercicio 2021 , se presentó en el mes de enero del año 2022 .
e	El POA 2023 formalizado a más tardar el 28 de febrero de 2023, elaborado en conjunto con la Dirección de la CONAGUA.
f	Entregar la ficha técnica de cada una de las acciones
g	Entregar el inventario actualizado de PTAR municipales antes del 31 de enero del 2023 .



Proceso para la selección y formalización de acciones que se apoyan mediante el Proagua



MEDIO AMBIENTE
SECRETARÍA DE MEDIO AMBIENTE Y RECURSOS NATURALES



CONAGUA
COMISIÓN NACIONAL DEL AGUA



CUA

Registro de solicitudes



Banco de acciones

Se registran proyectos **validados** por la Conagua



Priorización

Orden de selecciones de acciones y prioridad de localidades rurales



POA

Acciones priorizadas, acotado a la asignación presupuestal



Anexos de ejecución y técnico

Con acciones del POA e indirectos



Operación y seguimiento

Actividades para la formalización y ejecución de acciones

1. Apoyo para infraestructura de agua potable, alcantarillado y saneamiento



MEDIO AMBIENTE
SECRETARÍA DE MEDIO AMBIENTE Y RECURSOS NATURALES



CONAGUA
COMISIÓN NACIONAL DEL AGUA

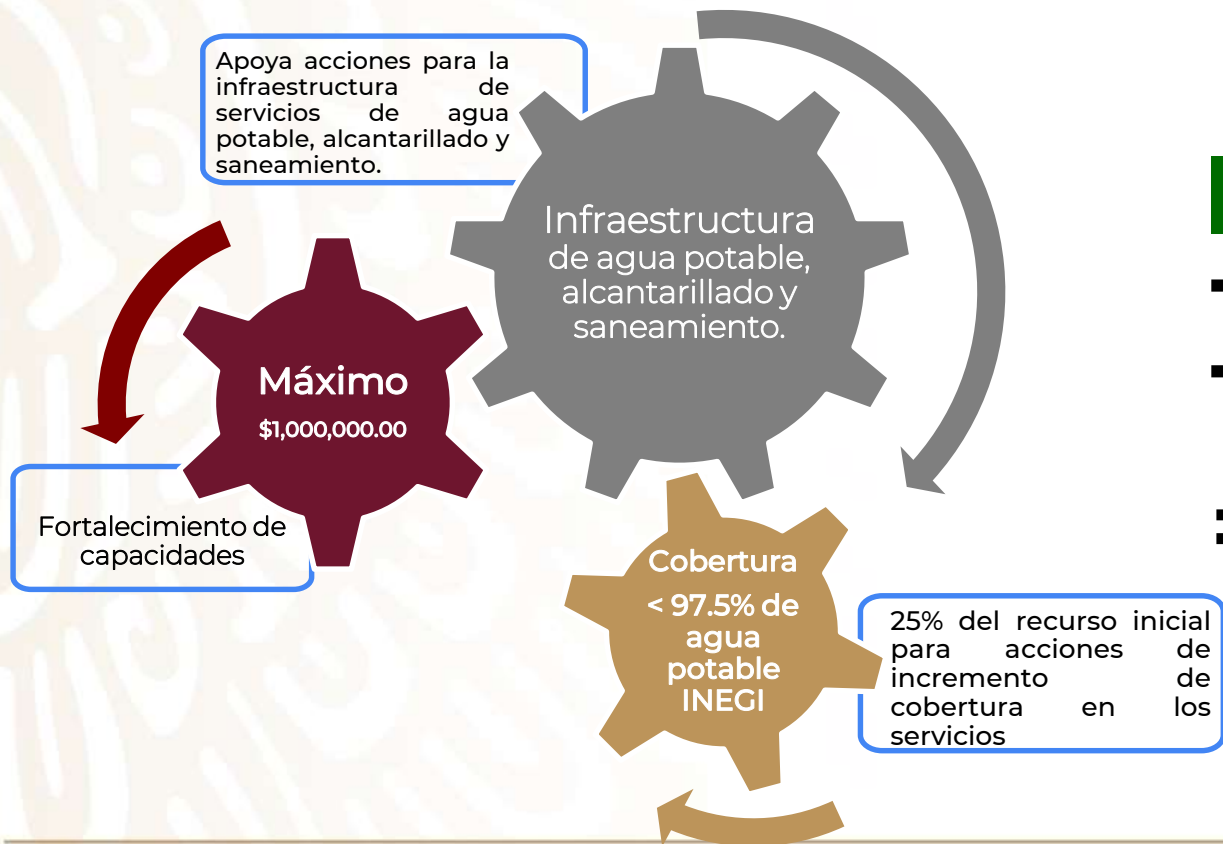

Monto aplicable

\$ Asignación federal

— \$ Desarrollo Integral

— \$ Desinfección del agua

= \$ Infraestructura



2023
Año de
Francisco
VILA

Requisitos específicos para infraestructura de agua potable, alcantarillado y saneamiento



MEDIO AMBIENTE
SECRETARÍA DE MEDIO AMBIENTE Y RECURSOS NATURALES



CONAGUA
COMISIÓN NACIONAL DEL AGUA



a) Solicitud de apoyo. (Registrada con el CUA)



b) Presentar documento donde se garantice que cuenta con los recursos para realizar la operación y el mantenimiento de los sistemas.



c) En localidades $> 2,500$ habitantes "Cuestionario de información básica de prestadores de servicios de agua potable y saneamiento".

En localidades rurales, escrito donde se manifieste la forma de organización comunitaria que presta el servicio de agua potable y saneamiento.



d) En los casos donde se proponga la intervención de una organización comunitaria, esta deberá ser reconocida por el municipio o la asamblea comunitaria.



2023
Año de
Francisco
VILLA

Porcentajes de apoyo federal



MEDIO AMBIENTE
SECRETARÍA DE MEDIO AMBIENTE Y RECURSOS NATURALES



CONAGUA
COMISIÓN NACIONAL DEL AGUA

Rurales

Acciones de agua potable, alcantarillado y saneamiento (Anexo IV) en subcomponente	Porcentaje de aportación federal*				
	Localidades con grado de prioridad de atención determinado por la CONAGUA				
	Menores de 50	50 a 69	70 a 89	90 a 100	Obras por cooperación de agua potable
	Nuevo	50%	60%	70%	80%
Rehabilitado	40%	50%		60%	n/a
Mejoramiento de eficiencia	50%				n/a

Urbanas

Acciones de agua potable, alcantarillado y saneamiento (Anexo IV) en subcomponente:	Porcentaje de aportación federal*				
	Localidades de 2,500 a 14,999 hab.	Localidades de 15,000 a 49,999 hab.	Localidades de 50,000 a 99,999 hab.	Localidades de 100,000 a 499,999 hab.	Localidades de 500,000 o más hab.
Nuevo	70%	50%		45%	40%
Rehabilitado	50%	45%		40%	30%
Mejoramiento de eficiencia	50%				

Nota: Cuando una localidad no cuente con grado de prioridad o el INEGI no publique información referente a ésta, se analizará su situación de manera específica

* Cuando el beneficiario solicite incremento por alguna de las particularidades abajo señaladas, la suma del porcentaje de aportación federal no podrá exceder el 90%.



Particularidades sobre los porcentajes de infraestructura



MEDIO AMBIENTE
SECRETARÍA DE MEDIO AMBIENTE Y RECURSOS NATURALES



CONAGUA
COMISIÓN NACIONAL DEL AGUA

Estudios y proyectos

Se podrá destinar de la asignación presupuestal:

Hasta **10%** para estudios y proyectos.

Hasta **15%** cuando los proyectos estén orientados a zonas marginadas o las coberturas de los servicios sea menor al 20%

> 15% se determinará la aprobación previa justificación.

Aportación federal del **80%** únicamente a los proyectos orientados al incremento de coberturas.

Localidades rurales

10%*

Organización reconocida por el municipio o la asamblea comunitaria esta integra en igual o mayor proporción a mujeres en cargos decisivos

5%*

I.-Diagnóstico del sistema administrado por la organización comunitaria.

II.-Plan de capacitación técnica y administrativa,

III.-Difusión de materiales básicos de difusión y didácticos para la operación, mantenimiento y administración de los sistemas de agua potable, dirigidos a organizaciones comunitarias.

Localidades urbanas

5%*

Consejo de administración o figura organizativa similar si se integra en igual o mayor proporción a mujeres en cargos decisivos

Las acciones que incluyan macro medición para volúmenes de aguas nacionales usados, explotados o aprovechados conforme a lo establecido en la NMX-AA 179-SCFI-2018.

10%*

Si la localidad se encuentra dentro del listado del decreto por el que se formula la declaratoria de las ZAP, y se clasifique como alta o muy alta marginación, cuando se trate de acciones nuevas para el incremento de cobertura.

***adicional**



2023
AÑO DE
Francisco
VILLA
EL GOBIERNO FEDERAL

Particularidades sobre los porcentajes de infraestructura



MEDIO AMBIENTE
SECRETARÍA DE MEDIO AMBIENTE Y RECURSOS NATURALES



CONAGUA
COMISIÓN NACIONAL DEL AGUA

Plantas potabilizadoras

10%*

Mejoramiento de infraestructura para el cumplimiento de los límites máximos permisibles de la NOM-127-SSA1-1994 última modificación que esté vigente.

10%*

Uso de energías renovables para autoconsumo que abastezca por lo menos el 60% de la energía demandada por la planta.

Plantas de tratamiento de aguas residuales

10%*

Para acciones de mejora que se requieran para cumplir la NOM-001-SEMARNAT-1996, y en su caso la que esté vigente, siempre que se demuestre haber cumplido con la calidad aplicable en 2022.

10%*

Localidades que destinen al menos 30% del agua residual tratada en reutilización directa

15%*

Localidades que destinen más del 60% del agua residual tratada en reutilización directa

30%*

Localidades que destinen al menos el 60% del agua tratada como agua liberada

Proyectos no convencionales

Las acciones de proyectos no convencionales serán apoyadas con hasta el **80%** de recursos federales.

*adicional



2023
AÑO DE
Francisco
VILA
EL GOBIERNO FEDERAL

Fortalecimiento de capacidades



MEDIO AMBIENTE



CONAGUA

- Programa de capacitación que se realiza en cada entidad federativa.
- Cursos y talleres teórico-prácticos.



¿Quiénes pueden participar?

- Organizaciones comunitarias
- Localidades
- Municipios
- Dependencias de gobierno estatal

¿Qué se necesita para participar?

- Tener una necesidad de capacitación.
- Contar con un programa de capacitación aprobado por la GPFAPS.
- Las instructoras e instructores deberán contar con autorización de la GPFAPS.

**Inversión 50% federal.
Hasta 1 mdp federal.**



2. Apoyo para desarrollo integral



MEDIO AMBIENTE
SECRETARÍA DE MEDIO AMBIENTE Y RECURSOS NATURALES



CONAGUA
COMISIÓN NACIONAL DEL AGUA

Requisitos específicos

a

Solicitud de adhesión por organismo operador

b

Acreditar que son O.O descentralizados o paramunicipales. La prestación de servicios no deberá estar concesionada parcial ni totalmente.

c

Prestar el servicio de agua potable o alcantarillado a poblaciones de 10,000 hasta un millón de habitantes

d

Todas las acciones deberán estar incluidas en el PDI de cada O.O y consideradas en el Anexo IV componente agua potable, subcomponente mejoramiento de eficiencia.

Porcentajes de apoyo federal



Se podrá asignar hasta un **50% de recursos federales** del costo total de la acción.



2023
AÑO DE
Francisco
VILLA
El Movimiento Nacional, Unidad

Particularidades sobre los porcentajes de desarrollo integral



MEDIO AMBIENTE
SECRETARÍA DE MEDIO AMBIENTE Y RECURSOS NATURALES



CONAGUA
COMISIÓN NACIONAL DEL AGUA

5%
adicional

Acciones que incluyan macro medición para volúmenes de aguas nacionales usados, explotados o aprovechados conforme a lo establecido en la NMX-AA-179-SCFI-2018.

10%
adicional

La ejecución de 3 o más acciones consideradas en el PDI como paquete de acciones e inversiones, se podrá asignar un 10% adicional.



2023
AÑO DE
**Francisco
VILLA**
EL MOVIMIENTO NACIONAL CAMBIÓ

3. Apoyos para desinfección del agua



MEDIO AMBIENTE
SECRETARÍA DE MEDIO AMBIENTE Y RECURSOS NATURALES



CONAGUA
COMISIÓN NACIONAL DEL AGUA

Apoya acciones para **ampliar y sostener la cobertura de desinfección del agua para uso y consumo humano** en los servicios de agua potable y fuentes de abastecimiento, con énfasis en localidades de mayor prioridad.

Para localidades que no cuenten con cobertura de agua potable, se deberá impulsar la desinfección del agua con **tecnologías a nivel intra domiciliar o doméstico de bajo costo.**



Asignación de recursos para desinfección

Monto de recursos asignados (MDP)	Porcentaje a aplicar en acciones de desinfección	Importe límite (MDP)
< 30	2.0%	0.6
40 a 59.99	2.5%	1.5
60 a 89.99	2.5%	2.3
> 90	3.0%	3.0

Se podrá asignar **hasta el 50%** de recursos federales del costo de las acciones.

Particularidades sobre los porcentajes

- Se podrán cubrir **inicialmente localidades con problemas de salud relacionadas con el agua.**(100% federal)
- Preferentemente se cubrirán acciones que **incrementen cobertura por ampliación de la red pública** o se requiera re desinfectar.

4. Apoyos para atención a fenómenos naturales perturbadores



MEDIO AMBIENTE
SECRETARÍA DE MEDIO AMBIENTE Y RECURSOS NATURALES



CONAGUA
COMISIÓN NACIONAL DEL AGUA

Apoya acciones derivadas de los efectos de la ocurrencia de fenómenos naturales perturbadores, que cumplan con los "Lineamientos de operación específicos para atender los daños desencadenados por fenómenos naturales perturbadores" publicados en el Diario Oficial de la Federación el 13 de agosto de 2021.

Las acciones deberán provenir del Diagnóstico de Obras y Acciones Preliminares (DOAP)



Formalizado e ingresado a la Dirección General para la Gestión de Riesgos, de la Coordinación Nacional de Protección Civil



Y programadas para ser atendidas con cargo a recursos federales, identificado en el referido diagnóstico como, **"Listado de obras y acciones estatales susceptibles de ser atendidas por la CONAGUA"**

Una vez tramitada y obtenida la autorización de recursos



En términos de lo contemplado en las "DISPOSICIONES Específicas que establecen los mecanismos presupuestarios para ejecutar programas y proyectos para atender los daños ocasionados por fenómenos naturales", publicadas en el DOF el 23 de noviembre de 2021.

Formalizar los anexos de ejecución y técnico correspondientes



Para el ejercicio de los recursos y presentar:
1. Declaratoria de desastre publicada en el DOF.
2. Diagnóstico de Obras y Acciones Preliminares (DOAP)



Consideraciones sobre la operatividad y permanencia en el Programa

Principales actividades y plazos



MEDIO AMBIENTE
SECRETARÍA DE MEDIO AMBIENTE Y RECURSOS NATURALES



CONAGUA
COMISIÓN NACIONAL DE AGUAS

Operatividad del programa en 2023

Publicación de los techos financieros para cada entidad federativa en la página de la Conagua: **06 de enero de 2023.**

Formalización del programa operativo anual 2023: **del 06 de enero al 28 de febrero de 2023.**

Formalización de anexos de ejecución y técnicos: **del 09 de enero al 20 marzo de 2023.**

Presentación del cierre de ejercicio 202: **a más tardar el 31 de enero de 2024.**

Planeación del ejercicio 2024

Integración de banco de acciones validadas para el ejercicio fiscal 2024: **del 02 de enero al 29 de diciembre de 2023.**

Presentación del banco de acciones para programación del ejercicio 2024: **del 01 de noviembre al 15 de diciembre de 2023.**

Reasignación de recursos



MEDIO AMBIENTE
SECRETARÍA DE MEDIO AMBIENTE Y RECURSOS NATURALES



CONAGUA
COMISIÓN NACIONAL DEL AGUA



No haber presentado cierre del ejercicio 2022



No haber efectuado reintegros conforme a cierre



No reintegrar montos federales no ejercidos o ahorrados en caso de contrataciones por montos inferiores a los programados.



No formalizar los anexos de ejecución y técnicos en las fechas establecidas



Retraso en el avance físico y no ejercer los recursos por causas imputables a los ejecutores



Cancelación de acciones sin justificación



No contratar la totalidad de las acciones formalizadas de acuerdo con los plazos establecidos en la tabla 5. Plazos y fechas límite para la operación del PROAGUA.



No haber entregado puntualmente informes de avances.



Obligaciones y sanciones

Obligaciones de los beneficiarios

El beneficiario adquiere la obligación de cumplir con lo siguiente:

- a) Hacer efectivo el apoyo federal otorgado y asignar los recursos comprometidos de la contraparte.
- b) **Abrir una cuenta bancaria productiva, específica y exclusiva para recibir recursos federales del PROAGUA cuya información deberá ser remitida a la Dirección de la CONAGUA.**
- c) **Firmar los anexos de ejecución y técnicos en los tiempos y con los formatos establecidos.**
- d) **Cuando las instancias ejecutoras sean diferentes al beneficiario, el recurso federal radicado deberá transferirse a la instancia ejecutora en un plazo no mayor a 05 días hábiles.**
- e) Utilizar el apoyo solamente para los fines autorizados y responsabilizarse del buen uso, operación, conservación y mantenimiento de la infraestructura.



Suspensión de apoyos

La CONAGUA podrá suspender la ministración de los recursos cuando:



Se apliquen los recursos en proyectos o acciones no consideradas en el programa.



Se constate que se recibió información no veraz en cualquiera de las etapas de operación del programa.



Los avances físicos y financieros de las acciones estén por debajo de lo programado o no se reporten en tiempo y forma.



No se hayan depositado los montos correspondientes a la contraparte.

Lo propongan los órganos fiscalizadores facultados.



Sancciones



Los ejecutores que hayan incumplido las Reglas de Operación, de acuerdo con dictamen de la Dirección de la CONAGUA y validación del Comité Técnico, **no serán elegibles en ejercicios posteriores en tanto no acrediten su atención ante el Comité.**



La **Dirección de la CONAGUA dará vista a las instancias fiscalizadoras que correspondan**, en un plazo no mayor a 90 días naturales posterior a la fecha de cierre de ejercicio autorizada, cuando el ejecutor no acredite la aplicación de los recursos asignados dentro de los plazos previstos en los numerales 3.9.2 y 3.9.2.1 o no haya realizado el reintegro dentro de los primeros 15 días naturales siguientes al cierre del ejercicio



Casos de excepción

Cuando la entidad federativa no sea elegible para participar o manifieste por escrito que no cuenta con recursos de la contraparte para ejecutar las acciones propuestas en el POA, **dichos recursos podrán ser reasignados por la Dirección de la CONAGUA a otras acciones de municipios elegibles y ejecutados por éstos.** La entidad federativa estará obligada a firmar los anexos de ejecución y técnicos que se aprueben y a presentar a la Dirección de la CONAGUA los cierres de ejercicio en los plazos que se señalan en las presentes Reglas de Operación.





Prórrogas

Concluido el periodo de prórroga, se **deberá presentar un cierre de ejercicio** que contendrá los resultados alcanzados en los formatos establecidos y acorde a la estructura programática autorizada por la entidad federativa, considerando los recursos federales radicados a través del sistema financiero de la CONAGUA y de la contraparte presupuestal. Deberá acompañarse, en su caso, de documentación comprobatoria de reintegros y de las cargas financieras generadas por reintegros extemporáneos efectuados a la TESOFE, las cuales se ajustarán a lo establecido en el artículo 17, segundo párrafo, de la Ley de Disciplina Financiera de las Entidades Federativas y los Municipios, y asumiendo el riesgo correspondiente a las cargas financieras como se establece en el artículo 85 segundo párrafo del reglamento de LFPRH.



Ligas de interés

Reglas de operación del Proagua 2023:

https://www.gob.mx/cms/uploads/attachment/file/789121/Reglas_de_operaci_n_PROAGUA_2023.pdf

Listado de localidades con grado de prioridad rural 2023, la asignación presupuestal 2023 y proyectos no convencionales:

<https://www.gob.mx/conagua/acciones-y-programas/proagua>

Libros del MAPAS:

<https://www.gob.mx/conagua/documentos/biblioteca-digital-de-mapas>



Gracias por su atención

Mtra. Mariana Navarro Mora

Gerenta de Programas Federales de Agua Potable y Saneamiento

Subdirección General de Agua Potable, Drenaje y Saneamiento



MEDIO AMBIENTE

SECRETARÍA DE MEDIO AMBIENTE Y RECURSOS NATURALES



CONAGUA

COMISIÓN NACIONAL DEL AGUA